



## Istituto Omnicomprensivo di Orte

Scuola dell'Infanzia, Scuola Primaria, Scuola secondaria di 1° grado, Liceo Scientifico, Liceo Scienze Umane,  
Costruzioni Ambiente e Territorio, Amministrazione-Finanza e Marketing  
Codice meccanografico VTIS00400D  
Codice Fiscale 90056700561

Istituto Omnicomprensivo di Orte  
Prot. 0005083 del 05/03/2022  
(Uscita)

### AVVISO

**Procedura Svolgimento prove scritte concorso ordinario per titoli ed esami finalizzato al reclutamento del personale docente della scuola secondaria di primo e secondo grado, posti comuni e di sostegno - articolo 4, comma 1, terzo periodo, del decreto dipartimentale 5 gennaio 2022, n. 23, pubblicato nella Gazzetta Ufficiale - 4a Serie speciale «Concorsi ed esami» - n. 5 del 18 gennaio 2022.**

I candidati sono tenuti a presentarsi presso la sede assegnata muniti di un documento di riconoscimento in corso di validità, del codice fiscale, di copia della ricevuta del versamento dei diritti di segreteria previsto per la partecipazione alla procedura concorsuale (da esibire e consegnare al momento delle operazioni di riconoscimento) e di quanto prescritto dal protocollo di sicurezza per lo svolgimento delle prove concorsuali. I candidati non compresi negli elenchi pubblicati sul sito <https://www.usrlazio.it/index.php?s=1377> o che abbiano ricevuto un provvedimento di esclusione, che abbiano presentato domanda di partecipazione e che siano muniti di ordinanze o decreti cautelari a loro favorevoli che li ammettano a partecipare allo svolgimento con riserva, non superate da successivo provvedimento sfavorevole, potranno partecipare con riserva alla prova scritta presso le sedi indicate nel medesimo sito. Si specifica che i predetti candidati dovranno presentarsi muniti, oltre di quanto previsto per gli altri candidati, di copia della domanda inviata con il relativo protocollo di accettazione e del provvedimento giudiziale che ordina la loro partecipazione al concorso.

Il calendario delle prove per ogni classe di concorso, come previsto dall'avviso pubblicato nella citata Gazzetta ufficiale, è stato pubblicato sul sito del Ministero dell'istruzione ed è reperibile all'indirizzo: <https://www.miur.gov.it/web/quest/-/concorso-ordinario-per-titoli-ed-esami-finalizzato-al-reclutamento-del-personale-docente-per-i-posti-comuni-e-di-sostegno-della-scuola-secondaria-di-i>

La prova scritta avrà la durata massima di 100 minuti, fermi restando gli eventuali tempi aggiuntivi di cui all'art. 20 della legge 5 febbraio 1992, n. 104. Si ricorda che le operazioni di identificazione dei candidati avranno inizio alle ore 08.00 per il turno mattutino e alle ore 13.30 per il turno pomeridiano. Il turno mattutino si svolgerà indicativamente dalle ore 9.00 alle 10.40 e il turno pomeridiano dalle ore 14.30 alle 16.10.

I candidati che non ricevono comunicazione di esclusione dalla procedura, ai sensi dell'art. 11 c. 2 del bando, sono tenuti a presentarsi per sostenere la prova scritta muniti di un documento di riconoscimento in corso di validità, del codice fiscale e della ricevuta di versamento del contributo di segreteria. La mancata presentazione nel giorno, ora e sede stabiliti, ancorché' dovuta a caso fortuito o a causa di forza maggiore comporta l'esclusione dalla procedura concorsuale (Nota MI - USR Lazio prot. 7431 del 28/02/2022).

Nel rispetto di detto protocollo di sicurezza, dovrà essere fornita l'autodichiarazione ai sensi degli artt. 46 e 47 del D.P.R. n. 445/2000. Dovrà inoltre essere esibita la certificazione verde Covid-19. Ricordiamo che tutti i candidati sono tenuti al rispetto del protocollo di sicurezza di cui all'ordinanza del ministro 187 del 2021 ugualmente reperibile sulla pagina della procedura nonché del piano operativo specifico che sarà pubblicato sul sito di questo ufficio scolastico, e conseguentemente a munirsi di quanto da essi previsto. A tal fine i candidati sono invitati a consultare il sito e leggere attentamente detto piano operativo. In particolare, i candidati dovranno indossare una mascherina FFP2 fornita dall'Amministrazione, coprendo bocca e naso, per tutta la permanenza nella sede della prova, pena esclusione dalla procedura concorsuale. Inoltre, i candidati dovranno sottoporsi alla misurazione della temperatura.

Via del Campo sportivo, 22 – 01028 ORTE (VT)



0761 402747



0761 490514



[vtis00400d@istruzione.it](mailto:vtis00400d@istruzione.it)



[vtis00400d@pec.istruzione.it](mailto:vtis00400d@pec.istruzione.it)



[www.scuoleorte.edu.it](http://www.scuoleorte.edu.it)



## Istituto Omnicomprensivo di Orte

Scuola dell'Infanzia, Scuola Primaria, Scuola secondaria di 1° grado, Liceo Scientifico, Liceo Scienze Umane,  
Costruzioni Ambiente e Territorio, Amministrazione-Finanza e Marketing  
Codice meccanografico VTIS00400D  
Codice Fiscale 90056700561

[Piano operativo specifico per la prova scritta della procedura concorsuale di cui ai decreti dipartimentali 21 aprile 2020, n. 499, e 5 gennaio 2022, n. 23 \(https://www.usrlazio.it/index.php?s=1052&wid=10742\)](https://www.usrlazio.it/index.php?s=1052&wid=10742)

### PREMESSA

Il Ministro dell'istruzione ha adottato l'ordinanza 21 giugno 2021, n. 187, ai sensi dell'articolo 59, comma 20, del decreto-legge n. 73 del 2021, con la quale è stato definito il protocollo relativo «alle modalità di svolgimento in sicurezza dei concorsi per il personale scolastico fino al 31 dicembre 2022». Il protocollo in questione è stato approvato dal Comitato tecnico-scientifico nella seduta del 7 giugno 2021.

Detto protocollo «stabilisce le linee guida dirette a prevenire e a contenere il diffondersi del contagio dal virus COVID-19 in occasione dello svolgimento delle prove selettive delle procedure concorsuali finalizzate al reclutamento del personale scolastico, in modo da realizzare un adeguato bilanciamento tra la salvaguardia delle esigenze organizzative connesse al loro svolgimento e la necessità di garantire condizioni di tutela della salute dei candidati, della commissione esaminatrice, del comitato di vigilanza, del personale individuato con compiti di sorveglianza ed assistenza interna per lo svolgimento delle prove e, in generale, di tutte le altre figure presenti nelle aree concorsuali.».

Le misure generali previste dal protocollo sono declinate, con il presente piano, in specifiche misure operative per il concorso per consentire lo svolgimento in sicurezza delle prove orali del concorso di cui sopra.

### I - MISURE ORGANIZZATIVE ED IGIENICO-SANITARIE

Il concorso prevede due distinti momenti di convocazione, il primo per la selezione della traccia e il secondo, il giorno seguente, per la prova scritta vera e propria. L'amministrazione limita a 30 il numero di candidati convocati presso ciascuna aula sede del concorso in uno stesso giorno. I candidati sono preventivamente informati delle misure sanitarie adottate, tramite pubblicazione sul sito istituzionale dell'Ufficio scolastico regionale per il Lazio e delle scuole sedi di esame del presente protocollo.

Ai fini della partecipazione alla procedura i candidati si atterranno scrupolosamente alle indicazioni di sicurezza qui presenti. In particolare, i candidati dovranno:

- 1) igienizzare frequentemente le mani con il gel contenuto negli appositi dosatori;
- 2) indossare obbligatoriamente, a pena di esclusione dalla procedura concorsuale per tutto il tempo di permanenza all'interno dell'area concorsuale, dal momento dell'accesso sino all'uscita facciali filtranti FFP2 che coprono correttamente le vie aeree (bocca e naso) messi a disposizione ai candidati. Non è consentito in ogni caso nell'area concorsuale l'uso di mascherine chirurgiche, facciali filtranti e mascherine di comunità in possesso del candidato;
- 3) presentarsi da soli e senza alcun tipo di bagaglio (salvo motivate situazioni eccezionali). In tal caso il candidato utilizzerà un sacco contenitore in cui deporre il bagaglio, da appoggiare, chiuso, lontano dalle postazioni, secondo le istruzioni ricevute in aula;
- 4) non presentarsi presso la sede concorsuale se affetti da uno o più dei seguenti sintomi riconducibili alla malattia COVID-19:
  - a. temperatura superiore a 37,5°C e brividi;
  - b. difficoltà respiratoria di recente comparsa;
  - c. perdita improvvisa dell'olfatto (anosmia) o diminuzione dell'olfatto (iposmia), perdita del gusto (ageusia) o alterazione del gusto (disgeusia);
  - d. mal di gola;
- 5) non presentarsi presso la sede concorsuale se sottoposti alla misura della quarantena o isolamento domiciliare fiduciario e/o al divieto di allontanamento dalla propria dimora/abitazione come misura di prevenzione della diffusione del contagio da COVID-19;
- 6) presentare all'atto dell'ingresso nell'area concorsuale la Certificazione verde COVID 19;
- 7) sottoporsi alla rilevazione della temperatura corporea, mediante termoscanner o termometro manuale che permettano la misurazione automatica.





## Istituto Omnicomprensivo di Orte

Scuola dell'Infanzia, Scuola Primaria, Scuola secondaria di 1° grado, Liceo Scientifico, Liceo Scienze Umane,  
Costruzioni Ambiente e Territorio, Amministrazione-Finanza e Marketing  
Codice meccanografico VTIS00400D  
Codice Fiscale 90056700561

Circa tale ultimo punto, qualora la temperatura corporea rilevata risulti superiore ai 37,5 °C, il candidato non potrà accedere all'area concorsuale. Il personale addetto alla vigilanza dovrà provvedere all'allontanamento del soggetto, accompagnandolo in un'apposita area dedicata all'isolamento del caso sospetto e dovrà tempestivamente avvertire le autorità sanitarie competenti e i numeri di emergenza per il Covid 19 forniti dalla regione o dal Ministero della salute, nonché le forze dell'ordine in caso di rifiuto. Il candidato è tenuto, comunque, a informare tempestivamente e responsabilmente i commissari del concorso ed il comitato di vigilanza della presenza di qualsiasi sintomo influenzale, anche durante l'espletamento prova scritta, avendo cura di rimanere ad adeguata distanza dalle persone presenti. Gli obblighi di cui ai numeri 4 e 5 devono essere oggetto di un'apposita autodichiarazione da prodursi ai sensi degli artt. 46 e 47 del DPR 445/2000. Qualora una o più delle sopraindicate condizioni non dovesse essere soddisfatta, ovvero in caso di rifiuto a produrre l'autodichiarazione, dovrà essere inibito l'ingresso del candidato nell'area concorsuale. I componenti delle commissioni, del comitato di vigilanza, il personale individuato con compiti di sorveglianza ed assistenza interna per lo svolgimento delle prove ed in generale tutte le altre figure presenti nelle aree concorsuali, hanno l'obbligo di:

- 1) igienizzarsi frequentemente le mani con apposito gel disinfettante contenuto negli appositi dosatori, e in particolare prima di accedere all'interno dell'area concorsuale;
- 2) indossare, prima di accedere e per tutto il tempo di permanenza all'interno dell'area concorsuale, sino all'uscita dalla struttura, facciali filtranti FFP2 privi di valvola di espirazione forniti dall'amministrazione organizzatrice;
- 3) compilare il modulo di autodichiarazione, ai sensi degli artt. 46 e 47 del DPR 445/20003, scaricabile dal sito web del Ministero secondo le modalità anzi descritte;
- 4) circolare solo nell'area e nei percorsi indicati ed evitare di avvicinarsi ai candidati a distanza inferiore ad 1 metro.

I flussi e i percorsi di accesso e movimento nell'area concorsuale (ingresso nell'area concorsuale - ingresso nell'area di transito per registrazione dei partecipanti - ingresso nell'aula concorsuale - organizzazione delle sedute - uscita dei candidati dall'aula e dall'area concorsuale) sono organizzati e regolamentati in modalità a senso unico, come da planimetria pubblicata sul sito internet dell'istituzione scolastica sede di svolgimento della prova tre giorni prima del suo svolgimento. I percorsi di entrata e uscita sono separati e identificati, come da medesima planimetria.

Nell'area concorsuale e nelle aule concorso sono collocate a vista le planimetrie dell'area concorsuale, i flussi di transito e le indicazioni dei percorsi da seguire per raggiungere le aule Concorso; le planimetrie delle aule concorso con l'indicazione delle postazioni utilizzabili e l'ubicazione dei servizi ad uso dei candidati.

All'ingresso dell'area concorsuale, dell'aula concorsuale e dei servizi igienici, sono presenti dispenser con soluzione idroalcolica per le mani con le istruzioni per il corretto lavaggio delle mani.

I candidati che accederanno all'area concorsuale dovranno utilizzare il dispenser di gel disinfettante e attenersi al percorso identificato, come da planimetria pubblicata sul sito internet della scuola. Non si ritiene necessaria la predisposizione di locali pre-triage con staff medico-sanitario, ma vi è la disponibilità di un locale autonomo e isolato, dove accogliere e isolare i soggetti sintomatici (sintomi insorti nel corso delle prove), evidenziato nella planimetria pubblicata sul sito internet della scuola tre giorni prima dello svolgimento della prova.

## II - INDIVIDUAZIONE DELL'AREA CONCORSALE

L'area concorsuale per lo svolgimento delle prove scritte è, per ciascuna classe di concorso, ciascun giorno e ciascun candidato, quella individuata dai calendari pubblicati sul sito internet dell'Ufficio scolastico regionale per il Lazio [www.usrlazio.it](http://www.usrlazio.it)





## Istituto Omnicomprensivo di Orte

Scuola dell'Infanzia, Scuola Primaria, Scuola secondaria di 1° grado, Liceo Scientifico, Liceo Scienze Umane,  
Costruzioni Ambiente e Territorio, Amministrazione-Finanza e Marketing  
Codice meccanografico VTIS00400D  
Codice Fiscale 90056700561

### III CARATTERISTICHE DIMENSIONALI DELLE AULE CONCORSO: ORGANIZZAZIONE DELL'ACCESSO, SEDUTA E DELL'USCITA DEI CANDIDATI

III – a) Aula ove accogliere e isolare i soggetti sintomatici

Premesso che in nessun caso saranno ammessi nell'area concorsuale candidati con sintomi, ove gli stessi insorgessero successivamente, il candidato verrà posto in isolamento presso l'aula individuata da ciascuna sede scolastica, evidenziata in **VIOLA** sulla planimetria pubblicata sul sito istituzionale della scuola tre giorni prima dello svolgimento della prova.

III – b) Aula ove i candidati svolgono la prova

I candidati si siederanno distanziati e rigorosamente nelle postazioni indicate dal personale addetto fino allo svolgimento della prova e durante la medesima. Il luogo di attesa è evidenziato in **ARANCIONE** sulla planimetria.

III – c) Organizzazione dell'accesso seduta e uscita dei candidati

Quando ammesso la prova il candidato accede all'aula e si posiziona nella postazione indicatagli. Il candidato, una volta raggiunta la propria postazione, vi rimane per tutto il periodo antecedente alla prova e quello della prova stessa finché non è autorizzato all'uscita. Durante la prova non è permesso l'allontanamento dalla propria postazione, se non per straordinarie esigenze fisiologiche.

Alla fine della prova, per espletare il deflusso in modo ordinato, i candidati e l'eventuale pubblico sono invitati all'uscita assicurando priorità alle persone con disabilità e alle donne incinta, altrimenti partendo da coloro che sono più prossimi all'uscita, nel rispetto della distanza inter-personale di un metro. Le finestre saranno tenute aperte per tutto lo svolgimento della prova salvo motivato impedimento. Svolta la prova i candidati sono tenuti ad uscire dall'area concorsuale.

### IV SVOLGIMENTO DELLA PROVA

Per l'intera durata della prova i candidati e il personale addetto al concorso devono obbligatoriamente mantenere il filtrante facciale FFP2 previsto da questo protocollo e devono rispettarne ogni altra indicazione. In tutta l'area concorsuale è fatto divieto di consumo di alimenti a eccezione delle bevande, di cui i candidati potranno munirsi preventivamente. Durante le prove gli addetti al controllo dovranno sempre essere muniti di facciale filtrante, circolare solo nelle aree e nei percorsi indicati ed evitare di permanere in prossimità dei candidati.

### V PROCEDURE DI PULIZIA E IGIENIZZAZIONE

Nell'area concorsuale è assicurata da parte del personale individuato:

- la pulizia e disinfezione giornaliera;
- la pulizia e sanificazione delle postazioni dei candidati e delle parti comuni, sia prima dello svolgimento della prova, tra una sessione e l'altra e al termine delle stesse;
- la pulizia e igienizzazione dei servizi igienici con idonei prodotti;
- il collocamento all'ingresso dell'area concorsuale e in più punti delle aree (es., aule, servizi igienici, etc.) di un adeguato numero di dispenser di gel igienizzante;
- la regolazione dell'accesso ai servizi igienici, al fine di evitare sovraffollamento all'interno dei locali, che dovranno essere puliti e sanificati dopo ogni singolo utilizzo.





## Istituto Omnicomprensivo di Orte

Scuola dell'Infanzia, Scuola Primaria, Scuola secondaria di 1° grado, Liceo Scientifico, Liceo Scienze Umane,  
Costruzioni Ambiente e Territorio, Amministrazione-Finanza e Marketing  
Codice meccanografico VTIS00400D  
Codice Fiscale 90056700561

### VI MISURE DI PREVENZIONE E PROTEZIONE DEI LAVORATORI E DELLE COMMISSIONI ESAMINATRICI

Prima di accedere alle aree dedicate allo svolgimento del concorso, i dipendenti si sottoporrono a una adeguata igiene delle mani per poi indossare il dispositivo di protezione che dovrà essere mantenuto durante l'intero svolgimento della prova concorsuale. Le medesime cautele trovano applicazione rispetto ai membri delle commissioni esaminatrici.

L'accesso all'area concorsuale del personale e dei componenti della commissione avverrà precedentemente a quello dei candidati. Le scuole assicurano che il personale addetto all'organizzazione concorsuale e i componenti delle commissioni esaminatrici siano informati e pienamente consapevoli delle misure previste dal presente protocollo.

### VII. PLANIMETRIE

Sul sito internet di ciascuna istituzione scolastica sede della prova scritta è pubblicata una planimetria della sede medesima, ove sono evidenziati:

- a) le aule sede della prova (in arancione);
- b) i percorsi di ingresso e uscita (ingresso blu – uscita rosso);
- c) l'aula ove accogliere gli eventuali soggetti sintomatici (in viola).

#### Planimetrie:

#### Piano Seminterrato-Laboratorio CAD:

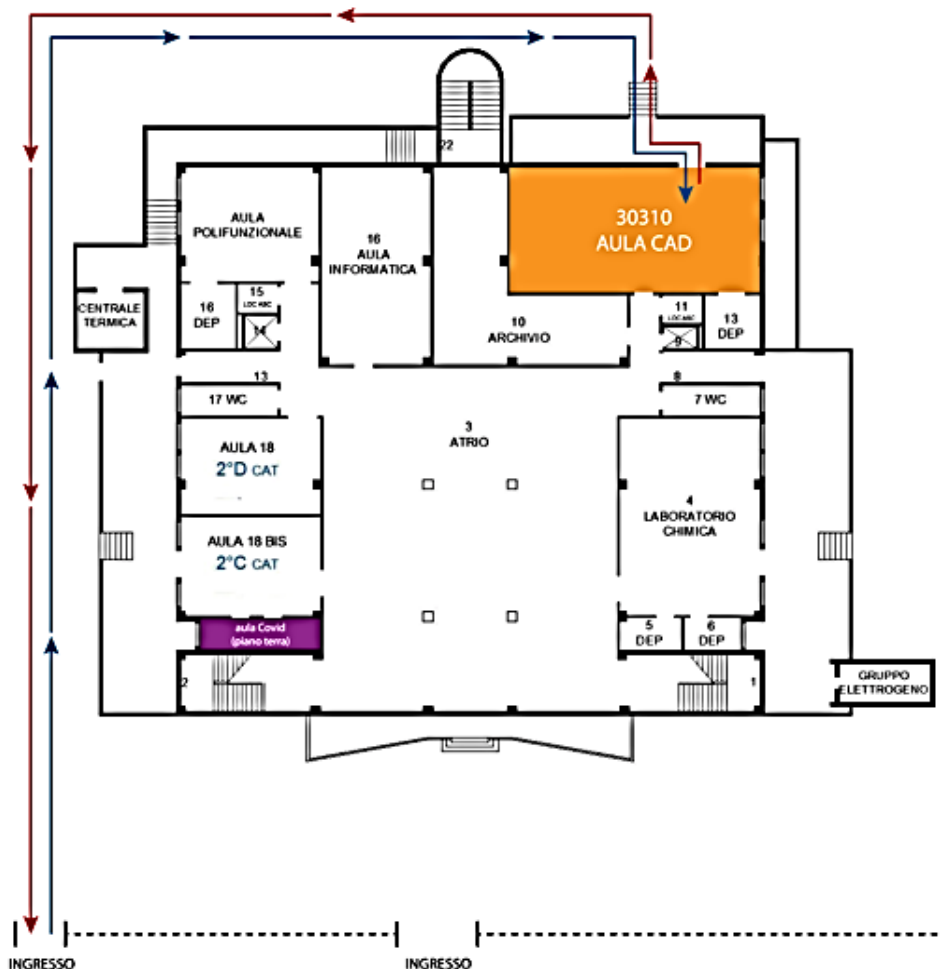



## Istituto Omnicomprensivo di Orte

Scuola dell'Infanzia, Scuola Primaria, Scuola secondaria di 1° grado, Liceo Scientifico, Liceo Scienze Umane,  
Costruzioni Ambiente e Territorio, Amministrazione-Finanza e Marketing  
Codice meccanografico VTIS00400D  
Codice Fiscale 90056700561

### Primo Piano-Laboratorio ECDL:

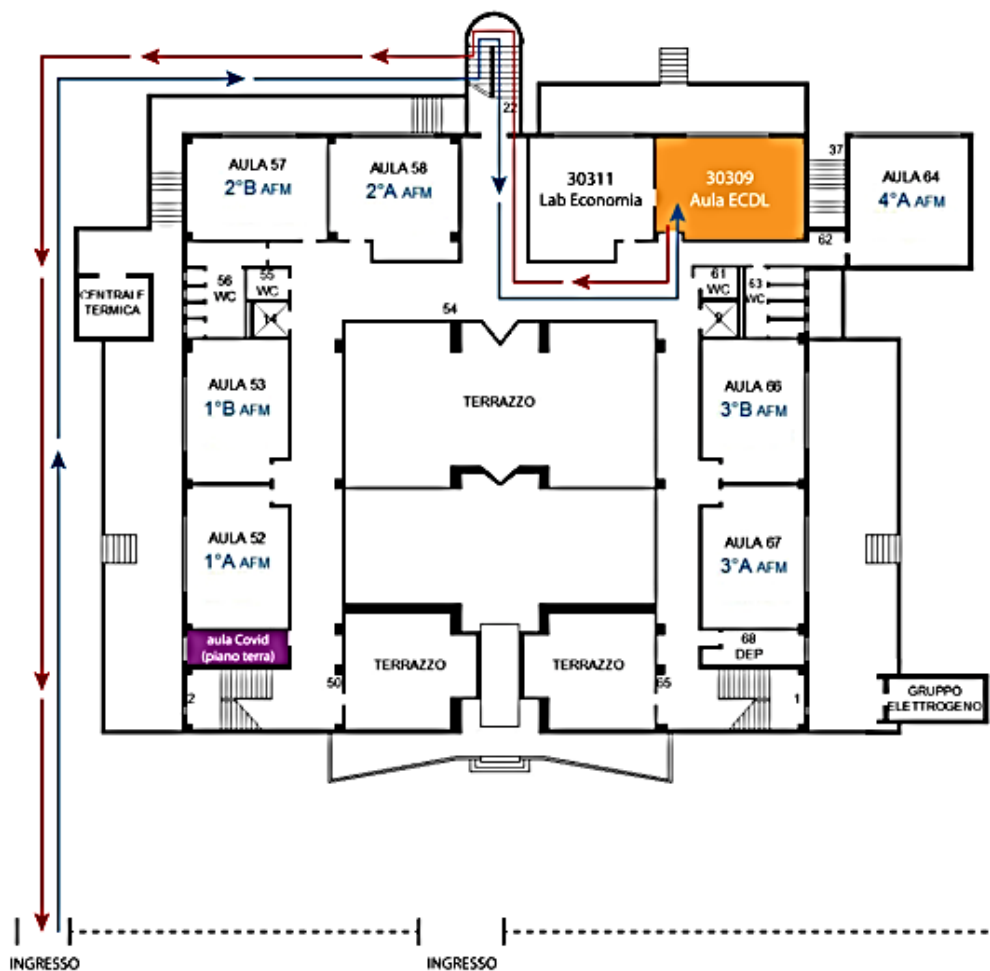

## Istituto Omnicomprensivo di Orte

Scuola dell'Infanzia, Scuola Primaria, Scuola secondaria di 1° grado, Liceo Scientifico, Liceo Scienze Umane,  
Costruzioni Ambiente e Territorio, Amministrazione-Finanza e Marketing  
Codice meccanografico VTIS00400D  
Codice Fiscale 90056700561

### Primo Piano-Laboratorio Economia

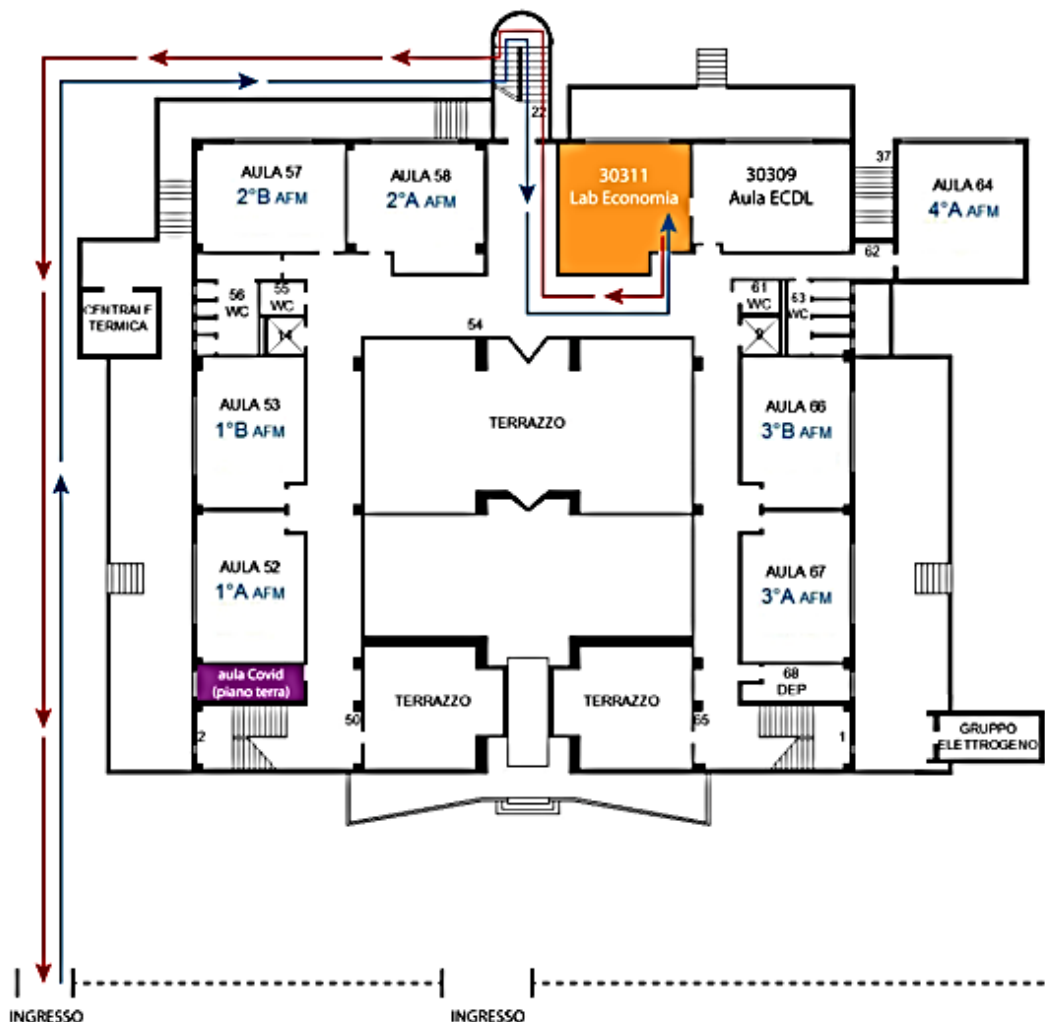

#### Leggenda Planimetrie:

- **viola** l'aula triage, nella quale isolare il candidato che, eventualmente, presenti una temperatura superiore a 37,5 gradi o altri sintomi riconducibili al Covid-19, fermo restando l'obbligo di presentare, per accedere alla scuola, il referto negativo di un tampone;
- **blu** il percorso di ingresso;
- **rosso** il percorso di deflusso, distinto da quello di ingresso;
- **arancione** aula/laboratorio nel quale si svolgeranno le prove.

**Ciascun candidato dovrà portare con sé un sacco contenitore, per deporre all'interno, borse, zaini ed effetti personali, che dovrà essere appoggiato, chiuso, lontano dalle postazioni, secondo le istruzioni che saranno fornite in aula.**

Il Dirigente Scolastico  
Prof.re Gianfranco Cherubini

*Firma autografa sostituita a mezzo stampa ai sensi e per gli effetti dell'art. 3, co. 2, D.Lgs. 39/93*